

PROT.N. 9525 DEL 17.12.2020



Comune di CARSOLI

Provincia dell'Aquila

RELAZIONE DI INIZIO MANDATO ANNI 2020 – 2025

Articolo 4 del decreto legislativo 6 settembre 2011, n. 149

INDICE

Premessa	3
PARTE I - DATI GENERALI	4
1.1. Popolazione residente al 31-12-2019	4
1.2. Organi politici.....	4
1.3. Struttura organizzativa	6
1.4. Condizione giuridica dell'Ente	7
1.5. Condizione finanziaria dell'Ente	7
2. Parametri obiettivi per l'accertamento della condizione di ente strutturalmente deficitario ai sensi dell'art. 242 del TUEL:	7
1. Attività tributaria.	8
2.1. Politica tributaria locale.....	8
2.1.1. IMU - TARI.....	8
2.1.2. Addizionale Irpef:.....	8
2.1.3. Prelievi sui rifiuti:	8
PARTE III – SITUAZIONE ECONOMICO FINANZIARIA DELL'ENTE.	9
3.1. Sintesi dei dati finanziari del bilancio dell'ente:	9
3.2. Equilibri di bilancio.....	10
3.3. Gestione di competenza. Quadro Riassuntivo.	12
3.4. Risultati della gestione: fondo di cassa e risultato di amministrazione	13
Utilizzo avanzo di amministrazione:	14
2. Gestione dei residui. Totale residui attivi di inizio mandato (dati rendiconto 2019).....	15
3. Indebitamento:	16
6.1. Evoluzione indebitamento dell'ente:.....	16
6.2. Rispetto del limite di indebitamento.....	16
6.3. Utilizzo strumenti di finanza derivata:.....	16
4. Conto del patrimonio in sintesi.	17
7.2. Conto economico in sintesi.....	17
7.3. Riconoscimento debiti fuori bilancio.....	18

RELAZIONE DI INIZIO MANDATO ANNI 2020 – 2025

Premessa

La relazione di inizio mandato è redatta da province e comuni ai sensi dell'art. 4-bis del decreto legislativo 6 settembre 2011, n. 149, recante: "*Meccanismi sanzionatori e premiali relativi a regioni, province e comuni, a norma degli articoli 2, 17, e 26 della legge 5 maggio 2009, n. 42*", per descrivere la situazione economico-finanziaria dell'ente e la misura dell'indebitamento all'inizio del mandato amministrativo avvenuto in data 22.09.2020.

Essa è sottoscritta dal Sindaco **non oltre il novantesimo giorno dall'inizio del mandato**. Sulla base delle risultanze della relazione medesima, il Sindaco, ove ne sussistano i presupposti, può ricorrere alle procedure di riequilibrio finanziario vigenti.

L'esposizione di molti dei dati viene riportata secondo uno schema già adottato per altri adempimenti di legge in materia per operare un raccordo tecnico e sistematico fra i vari dati e con la finalità di non aggravare il carico di adempimenti degli enti.

La maggior parte delle tabelle, di seguito riportate, sono desunte dagli schemi dei certificati al bilancio ex art. 161 del Tuel e dai questionari inviati dall'organo di revisione economico-finanziaria alle Sezioni regionali di controllo della Corte dei conti, ai sensi dell'art. 1, c. 166 e seguenti della legge n. 266/2005. Pertanto, i dati qui riportati trovano corrispondenza nei citati documenti, oltre che nella contabilità dell'Ente.

PARTE I - DATI GENERALI

1.1. Popolazione residente al 31-12-2019

La popolazione residente al 31 dicembre 2019 è di 5.235 abitanti; negli ultimi cinque anni ha registrato le seguenti variazioni:

	2015	2016	2017	2018	2019
Abitanti al 31.12	5.396	5.381	5.314	5.294	5.235

Si riporta di seguito una rappresentazione grafica dell'andamento.

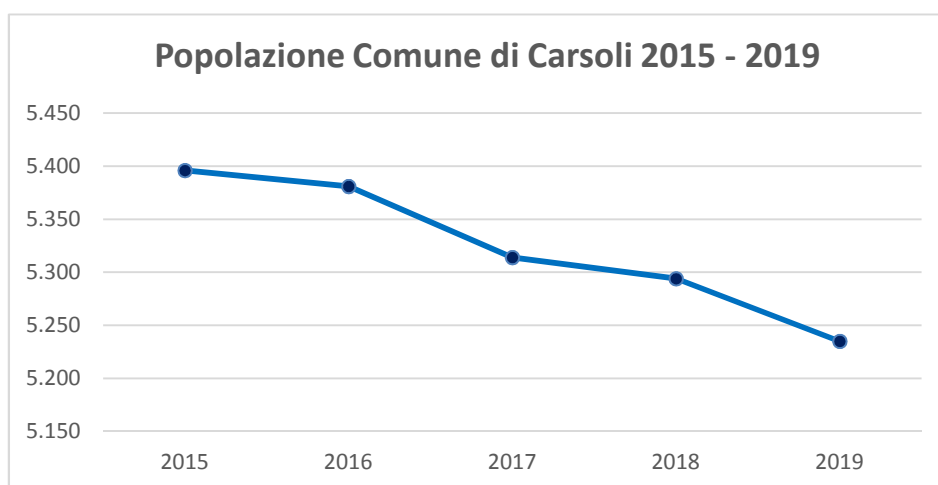

1.2. Organi politici

GIUNTA COMUNALE

Nominativo	CARICA	DECORRENZA
Nazzarro Velia	SINDACO	22.09.2020
LUGINI GIANPAOLO	VICE SINDACO	01.10.2020
ARCANGELI FEDERICA	ASSESSORE	01.10.2020
DI NATALE SIMONE	ASSESSORE	01.10.2020
MUZI LORENZA	ASSESSORE	01.10.2020

CONSIGLIO COMUNALE

Nominativo	In Carica dal		Note
	Proclamazione	Convalida	
CIMEI CHIARA	22.09.2020	07.10.2020	Presidente del Consiglio dal 07.10.2020
LUGINI GIANPAOLO	22.09.2020	07.10.2020	
ARCANGELI FEDERICA	22.09.2020	07.10.2020	
DI NATALE SIMONE	22.09.2020	07.10.2020	
MUZI LORENZA	22.09.2020	07.10.2020	
TOZZI GASPERINA	22.09.2020	07.10.2020	
FRANI PAOLO	22.09.2020	07.10.2020	
CALLIPO SALVATORE	22.09.2020	07.10.2020	
D'ANTONIO DOMENICO	22.09.2020	07.10.2020	
DE LUCA ROSA	22.09.2020	07.10.2020	
MARCANGELI ALESSANDRO LORETO	22.09.2020	07.10.2020	
DI NATALE ILARIA	22.09.2020	07.10.2020	

1.3. Struttura organizzativa

Organigramma: indicare le unità organizzative dell'ente (settori, servizi, uffici, ecc.)

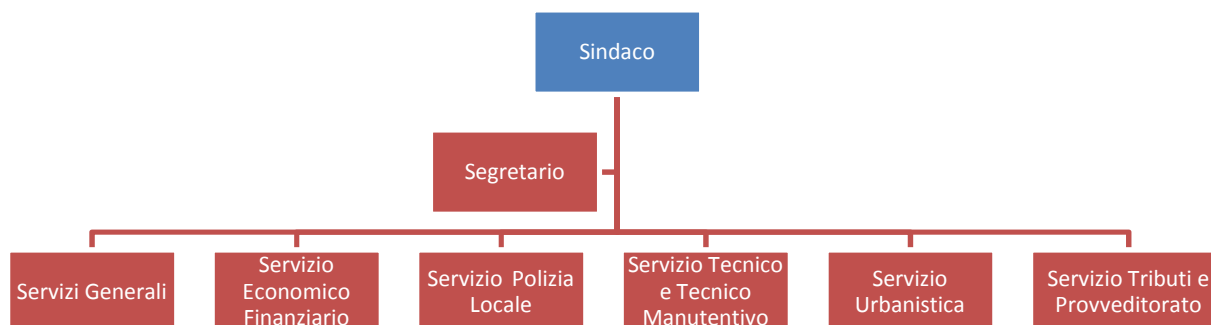

Con deliberazione G.C. n.34 del 19.05.2020, avente ad oggetto “programmazione fabbisogno di personale triennio 2020-2022- piano delle assunzioni 2020-rideterminazione dotazione organica- i due diversi servizi di “Ragioneria” e “Tributi e Provveditorato” sono stati unificati in unica area denominata “Servizi Finanziari”.

L'organigramma dell'Ente alla data odierna è così riassumibile (sono previste due cessazioni per raggiunti limiti di servizio al 31.12.2020)

Organigramma	
	Denominazione
Direttore	Non presente
Segretario	Dott. Cerasoli Francesco
Numero dirigenti	Non presente
Numero posizioni organizzative	5
Numero totale personale dipendente	29
Servizio	Servizi Generali
<u>Strutture organizzative</u>	Servizi demografici
	Ufficio personale
	Ufficio commercio
	Ufficio protocollo
	Ufficio segreteria
Servizio	Servizi Finanziari Servizio Ragioneria Servizio Tributi
Servizio	Servizio Polizia Locale
Servizio	Servizio Tecnico e Tecnico Manutentivo
Servizio	Servizio Urbanistico
<u>Strutture organizzative</u>	SUAP

1.4. Condizione giuridica dell'Ente

Il Comune di Carsoli nel periodo del mandato non è stato commissariato ai sensi delle vigenti disposizioni del TUEL.

1.5. Condizione finanziaria dell'Ente

Il Comune di Carsoli, nel periodo del mandato, non ha dichiarato il dissesto finanziario ai sensi dell'art. 244 del TUEL, non ha dichiarato il predissesto finanziario ai sensi dell'art. 243-bis e, infine, non ha fatto ricorso al fondo di rotazione di cui all'art. 243-ter, 243 – quinquies del TUEL nè del contributo di cui all'art. 3 bis del D.L. n. 174/2012, convertito nella legge n. 213/2012.

2. Parametri obiettivi per l'accertamento della condizione di ente strutturalmente deficitario ai sensi dell'art. 242 del TUEL:

All'inizio del mandato (anno 2020) non risulta positivo alcun parametro di deficitarietà strutturale. Dai dati del consuntivo 2019, approvato con deliberazione consiliare n. 12 del 18.08.2020 non si rilevano infatti parametri deficitari positivi.

Si porta di seguito la tabella dei singoli parametri (Decreto del Ministero dell'Interno del 28 dicembre 2018), così come approvata con il rendiconto 2019

Allegato I) al rendiconto - Parametri comuni

TABELLA DEI PARAMETRI OBIETTIVI PER I COMUNI AI FINI DELL'ACCERTAMENTO DELLA CONDIZIONE DI ENTE STRUTTURALMENTE DEFICITARIO

		Barrare la condizione che ricorre	
		SI	NO
P1	Indicatore 1.1 (Incidenza spese rigide - ripiano disavanzo, personale e debito - su entrate correnti) maggiore del 48%	SI	<input checked="" type="checkbox"/>
P2	Indicatore 2.8 (Incidenza degli incassi delle entrate proprie sulle previsioni definitive di parte corrente) minore del 22%	SI	<input checked="" type="checkbox"/>
P3	Indicatore 3.2 (Anticipazioni chiuse solo contabilmente) maggiore di 0	SI	<input checked="" type="checkbox"/>
P4	Indicatore 10.3 (Sostenibilità debiti finanziari) maggiore del 16%	SI	<input checked="" type="checkbox"/>
P5	Indicatore 12.4 (Sostenibilità disavanzo effettivamente a carico dell'esercizio) maggiore dell'1,20%	SI	<input checked="" type="checkbox"/>
P6	Indicatore 13.1 (Debiti riconosciuti e finanziati) maggiore dell'1%	SI	<input checked="" type="checkbox"/>
P7	[Indicatore 13.2 (Debiti in corso di riconoscimento) + Indicatore 13.3 (Debiti riconosciuti e in corso di finanziamento)] maggiore dello 0,60%	SI	<input checked="" type="checkbox"/>
P8	Indicatore concernente l'effettiva capacità di riscossione (riferito al totale delle entrate) minore del 47%	SI	<input checked="" type="checkbox"/>
Gli enti locali che presentano almeno la metà dei parametri deficitari (la condizione "SI" identifica il parametro deficitario) sono strutturalmente deficitari ai sensi dell'articolo 242, comma 1, Tuel.			
Sulla base dei parametri suindicati l'ente è da considerarsi in condizioni strutturalmente deficitarie		SI	<input checked="" type="checkbox"/>

1. Attività tributaria.**2.1. Politica tributaria locale.****2.1.1. IMU - TARI**

Nella seguente tabella vengono riportate le principali aliquote applicate (per abitazione principale e relativa detrazione, per altri immobili e, limitatamente all'IMU, per i fabbricati rurali e strumentali):

Aliquote IMU‰	2020
Aliquota abitazione principale (cat.A/1-A/8 e A/9)	5
Detrazione abitazione principale	200,00
Altri immobili	8,5
Fabbricati rurali e strumentali	esente

2.1.2. Addizionale Irpef:

Nella seguente tabella vengono riportate l'aliquota massima applicata, le fasce di esenzione e le eventuali differenziazioni di aliquota.

Aliquote addizionale Irpef	2020
Aliquota massima	0,80
Fascia esenzione	---
Differenziazione aliquote	SI

2.1.3. Prelievi sui rifiuti:

Si riporta di seguito il tasso di copertura dei costi del servizio ed il costo pro-capite.

Prelievi sui rifiuti	2020
Tipologia di prelievo	tari
Tasso di copertura	100
Costo del servizio pro-capite	n.d.

PARTE III – SITUAZIONE ECONOMICO FINANZIARIA DELL'ENTE.**3.1. Sintesi dei dati finanziari del bilancio dell'ente: Riepilogo generale delle Entrate**

DESCRIZIONE	Rendiconto 2019	Bilancio 2020 stanziamenti
FPV ISCRITTO IN ENTRATA	-	7.380,70
1 - Entrate correnti di natura tributaria, contributiva e perequativa	3.224.978,32	3.306.916,58
2 - Trasferimenti correnti	282.872,13	332.810,52
3 - Entrate extratributarie	585.379,68	420.510,27
4 - Entrate in conto capitale	1.579.047,17	567.827,75
5 - Entrate da riduzione di attività finanziarie	0,00	0,00
6 - Accensione prestiti	307.001,88	435.650,69
7 - Anticipazioni da istituto tesoriere/cassiere	1.611.054,38	1.012.149,94
9 - Entrate per conto terzi e partite di giro	1.827.197,92	2.376.556,08
TOTALE GENERALE ENTRATE	9.417.531,48	8.459.832,53

Riepilogo generale delle Spese

DESCRIZIONE	Rendiconto 2019	Bilancio 2020
1 - Spese correnti	3.733.037,03	4068732,86
2 - Spese in conto capitale	1.978.027,43	790.208,45
3 - Spese per incremento di attività finanziarie	0,00	0,00
4 - Rimborso di prestiti	478.388,75	212185,20
5 - Chiusura Anticipazioni ricevute da istituto tesoriere/cassiere	1.611.054,38	1012149,94
7 - Uscite per conto terzi e partite di giro	1.827.197,92	2376556,08
TOTALE GENERALE SPESE	9.627.705,51	8459832,53

3.2. Equilibri di bilancio –parte corrente

DESCRIZIONE	RENDICONTO 2019	Bilancio di previsione 2020
Totali titoli (I+II+III) Entrate	4.093.230,13	4.060.267,37
Fondo pluriennale vincolato per spese correnti iscritto in entrata	33.337,24	0,00
Utilizzo avanzo di amministrazione per spese correnti	2.726,83	0,00
Entrate iscritte nella parte capitale destinate all'equilibrio corrente	0,00	15.000,00
Entrate da accensione di prestiti destinate a estinzione anticipata dei prestiti	307.001,88	205.650,69
Entrate di parte corrente destinate a spese di investimento	95.867,89	0,00
Totale entrate di parte corrente	4.340.428,19	4.280.918,06
Spese correnti (titolo I)	3.733.037,03	4.068.732,86
Rimborso prestiti parte del titolo IV	478.388,75	212.185,20
Recupero disavanzo di amministrazione esercizio precedente	0,00	0,00
Spese iscritte al titolo 2 da finanziare in parte corrente	0,00	0,00
Fondo pluriennale vincolato di parte corrente (di spesa)	31.565,24	0,00
Totale spese di parte corrente	4.242.991,02	4.280.918,06
SALDO DI PARTE CORRENTE	97.437,17	0,00

Equilibrio di parte capitale

DESCRIZIONE	2019	Bilancio di previsione 2020
Fondo pluriennale vincolato per spese in conto capitale iscritto in entrata	644.241,05	7.380,70
Entrate titolo IV	1.579.047,17	567.827,75
Entrate di parte capitale destinate a spese correnti	0,00	15.000,00
Entrate titolo V destinate a investimenti	0,00	0,00
Entrate titolo VI	307.001,88	435.650,69
Entrate da accensione di prestiti destinate a estinzione anticipata dei prestiti	307.001,88	205.650,69
Totale entrate di parte capitale	2.223.288,22	790.208,45
Spese titolo II	1.978.027,43	790.208,45
Fondo pluriennale vincolato di parte investimenti (di spesa)	486.827,47	0,00
Spese Titolo 3.01 per Acquisizioni di attività finanziarie	0,00	0,00
Fondo pluriennale vincolato per acquisizioni di attività finanziarie (di spesa)	0,00	0,00
Spese iscritte al titolo 2 da finanziare in parte corrente	0,00	0,00
Totale spese di parte capitale	2.464.854,90	790.208,45
Differenza di parte capitale	-241.566,68	0,00
Entrate correnti destinate a investimenti	95.867,89	0,00
Utilizzo avanzo di amministrazione applicato alla spesa in conto capitale	182.709,86	0,00
SALDO DI PARTE CAPITALE	37.011,07	0,00

3.3. Gestione di competenza. Quadro Riassuntivo.**Risultato della gestione 2019**

DESCRIZIONE		Rendiconto 2019
Riscossioni	(+)	8.165.169,50
Pagamenti	(-)	7.664.081,33
Differenza		501.088,17
Fondo Pluriennale Vincolato entrata	(+)	677.578,29
Fondo Pluriennale Vincolato spesa	(-)	518.392,71
Differenza		159.185,58
Residui Attivi	(+)	1.252.361,98
Residui Passivi	(-)	1.963.624,18
Differenza		-711.262,20
Avanzo/disavanzo di competenza		-50.988,45
Esercizi precedenti Utilizzo avanzo di amministrazione	(+)	338.398,55
Disavanzo tecnico	(-)	0,00
TOTALE RISULTATO DELLA GESTIONE		287.410,10

3.4. Risultati della gestione: fondo di cassa e risultato di amministrazione

DESCRIZIONE	Rendiconto 2019
Fondo di cassa al 1 gennaio	0,00
Riscossioni	10.575.991,69
Pagamenti	9.678.020,58
FONDO DI CASSA al 31/12	897.971,11

SALDO DI CASSA AL 17.12.2020 € 411.258,72 di cui:

Fondi liberi	€ 224.777,85
Fondi vincolati	€ 186.480,87

**Accesso al fondo di liquidità della Cassa Depositi e Prestiti spa per il pagamento di debiti esigibili al
31.12.2019**

IMPORTO CONCESSO:	€ 186.480,87
RIMBORSO PREVISTO OTTOBRE 2022	

Anticipazione di tesoreria (art. 222 Tuel)

IMPORTO MASSIMO CONCEDIBILE:	€ 1.012.149,94
IMPORTO CONCESSO	€ 1.012.149,94
IMPORTO UTILIZZATO	€ 0,00

Risultato di amministrazione

DESCRIZIONE	2019
Fondo di cassa al 31/12	897.971,11
Residui attivi	4.391.518,17
Residui passivi	2.415.682,89
Fondo pluriennale vincolato	518.392,71
RISULTATO DI AMMINISTRAZIONE	2.355.413,68
Utilizzo anticipazione di cassa	0,00

Composizione del Risultato di amministrazione

DESCRIZIONE	2019
Parte accantonata	2.033.196,83
Parte vincolata	296.000,50
Parte destinata agli investimenti	0,00
Parte disponibile	26.216,35
TOTALE RISULTATO DI AMMINISTRAZIONE	2.355.413,68

Utilizzo avanzo di amministrazione:

	2019	2020
Reinvestimento quote accantonate per ammortamento		
Finanziamento debiti fuori bilancio		
Salvaguardia equilibri bilancio		
Spese correnti non ripetitive	2.726,83	12.545,76
Spese correnti in sede di assestamento		
Spese investimento	183.233,58	9.000,00
Estinzione anticipata prestiti		
Totale	185.960,41	21.545,76

1. Gestione dei residui. Totale residui attivi di inizio mandato (dati rendiconto 2019)

TITOLO	Iniziali a	Riscossi b	Maggiori c	Minori d	Riaccertati e=(a+c-d)	Da riportare f=(e-b)	Residui provenienti dalla gestione di competenza g	Totale residui di fine gestione h=(f+g)
1 - Entrate correnti di natura tributaria, contributiva e perequativa	1.879.248,09	435.657,93	0,00	1.966,57	1.877.281,52	1.441.623,59	537.855,14	1.979.478,73
2 - Trasferimenti correnti	179.517,57	151.783,57	0,00	434,00	179.083,57	27.300,00	42.948,96	70.248,96
3 - Entrate extratributarie	279.297,23	95.943,41	0,00	308,75	278.988,48	183.045,07	231.295,67	414.340,74
4 - Entrate in conto capitale	2.229.730,84	1.243.962,33	0,00	0,00	2.229.730,84	985.768,51	413.721,16	1.399.489,67
5 - Entrate da riduzione di attività finanziarie	0,00	0,00	0,00	0,00	0,00	0,00	0,00	0,00
6 - Accensione prestiti	819.815,15	474.513,98	0,00	0,00	819.815,15	345.301,17	0,00	345.301,17
7 - Anticipazioni da istituto tesoriere/cassiere	0,00	0,00	0,00	0,00	0,00	0,00	0,00	0,00
9 - Entrate per conto terzi e partite di giro	165.078,82	8.960,97	0,00	0,00	165.078,82	156.117,85	26.541,05	182.658,90
TOTALE ENTRATA	5.552.687,70	2.410.822,19	0,00	2.709,32	5.549.978,38	3.139.156,19	1.252.361,98	4.391.518,17

Residui Passivi primo anno del mandato (dato rendiconto 2019)

TITOLO	Iniziali a	Pagati b	Minori c	Riaccertati d=(a-c)	Da riportare e=(d-b)	Residui provenienti dalla gestione di competenza f	Totale residui di fine gestione g=(e+f)
1 - Spese correnti	1.181.595,03	973.068,16	33.630,97	1.147.964,06	174.895,90	1.023.833,79	1.198.729,69
2 - Spese in conto capitale	1.128.198,93	1.013.070,44	14.978,16	1.113.220,77	100.150,33	875.074,36	975.224,69
3 - Spese incremento attività finanziarie	0,00	0,00	0,00	0,00	0,00	0,00	0,00
4 - Rimborso prestiti	0,00	0,00	0,00	0,00	0,00	0,00	0,00
5 - Chiusura Anticipazioni ricevute da istituto tesoriere/cassiere	27.336,77	27.336,77	0,00	27.336,77	0,00	0,00	0,00
7 - Uscite per conto terzi e partite di giro	177.476,36	463,88	0,00	177.476,36	177.012,48	64.716,03	241.728,51
TOTALE USCITA	2.514.607,09	2.013.939,25	48.609,13	2.465.997,96	452.058,71	1.963.624,18	2.415.682,89

Vincoli di finanza pubblica:

DESCRIZIONE	2019
W1) RISULTATO DI COMPETENZA	287.410,10
Risorse accantonate stanziare nel bilancio dell'esercizio N	92.384,40
Risorse vincolate nel bilancio	0,00
W2) EQUILIBRIO DI BILANCIO	195.025,70

2. Indebitamento:**6.1. Evoluzione indebitamento dell'ente:**

DESCRIZIONE	2015	2016	2017	2018	2019
Residuo debito finale	4.374.639,99	4.165.576,48	4.004.654,65	3.864.752,23	3.668.046,39
Popolazione residente	5396	5381	5314	5294	5235
RAPPORTO TRA RESIDUO DEBITO E POPOLAZIONE RESIDENTE	810,72	774,13	753,60	726,63	700,68

6.2. Rispetto del limite di indebitamento.

Indicare la percentuale di indebitamento sulle entrate correnti dell'anno 2019, ai sensi dell'art. 204 del TUEL:

	2019
Incidenza percentuale attuale degli interessi passivi sulle entrate correnti (art. 204 TUEL)	3,29%

6.3. Utilizzo strumenti di finanza derivata:

l'Ente non ha in corso contratti relativi a strumenti derivati.

3. Conto del patrimonio in sintesi.

ATTIVO	2019	PASSIVO	2019
A) Crediti verso lo Stato ed altri Amministrazioni Pubbliche per la partecipazione al fondo di dotazione	0,00	A) Patrimonio Netto	28.155.652,22
B) Immobilizzazioni immateriali	89.240,83	B) Fondi per rischi e oneri	2.033.196,83
BII-III) Immobilizzazioni materiali	30.808.275,24	C)Trattamento di Fine Rapporto	0,00
BIV) Immobilizzazioni finanziarie	35.102,01	D) Debiti	6.083.729,27
CI) Rimanenze	0,00	E) Ratei e Risconti e Contributi agli investimenti	0,00
CII) Crediti	4.391.518,17		
CIII) Attività finanziarie non immobilizzate	0,00		
CIV) Disponibilità liquide	948.442,07		
D) Ratei e risconti attivi	0,00		
TOTALE ATTIVO	36.272.578,32	TOTALE PASSIVO	36.272.578,32

7.2. Conto economico in sintesi.

DENOMINAZIONE	2019
A) Componenti Positivi della gestione	4.292.638,78
B) Componenti Negativi della gestione	4.166.159,45
DIFFERENZA FRA COMPONENTI POSITIVI E NEGATIVI DELLA GESTIONE (A-B)	126.479,33
C) Totale Proventi e Oneri Finanziari	-138.050,37
D) Rettifiche di valore Attività Finanziarie	7.838,17
E) Totale Proventi e Oneri Straordinari	60.964,85
RISULTATO PRIMA DELLE IMPOSTE	57.231,98
Imposte	55.242,15
RISULTATO ECONOMICO DELL'ESERCIZIO (A-B +/-C +/-D +/-E)	1.989,83

7.3. Riconoscimento debiti fuori bilancio.

	2019	2020			
Articolo 194 T.U.E.L.:					
- lettera a) - sentenze esecutive	0,00	€ 11.038,28			
- lettera b) - copertura disavanzi	0,00	0,00			
- lettera c) - ricapitalizzazioni	0,00	0,00			
- lettera d) - procedure espropriative/occupazione d'urgenza	0,00	0,00			
- lettera e) - acquisizione beni e servizi senza impegno di spesa	0,00	0,00			
Totale	0,00	€ 11.038,28			

Con deliberazione n. del 31.07.2020 l'Organo consiliare ha provveduto al riconoscimento di un debito fuori bilancio derivante da notifica di una sentenza inerente la conclusione di un contenzioso relativo a remote annualità e dalla quale è emerso l'obbligo di pagare spese legali per € 6.500,00 oltre spese generali e oneri di legge per l'importo complessivo di € 11.038,28 sopra riportato.

Dagli atti e documenti messi a disposizione dagli uffici comunali non esistono debiti fuori bilancio ancora da riconoscere.

.....

Sulla base delle risultanze della relazione di inizio mandato del Comune di Carsoli, si attesta che la situazione finanziaria e patrimoniale non presenta squilibri.

Carsoli, 17 dicembre 2020

II SINDACO
f.to Avv. Velia Nazzarro